



Renforcer la résilience dans le Nord-Est de la Côte d'Ivoire



Renforcer la résilience dans le Nord-Est de la Côte d'Ivoire

Description du programme

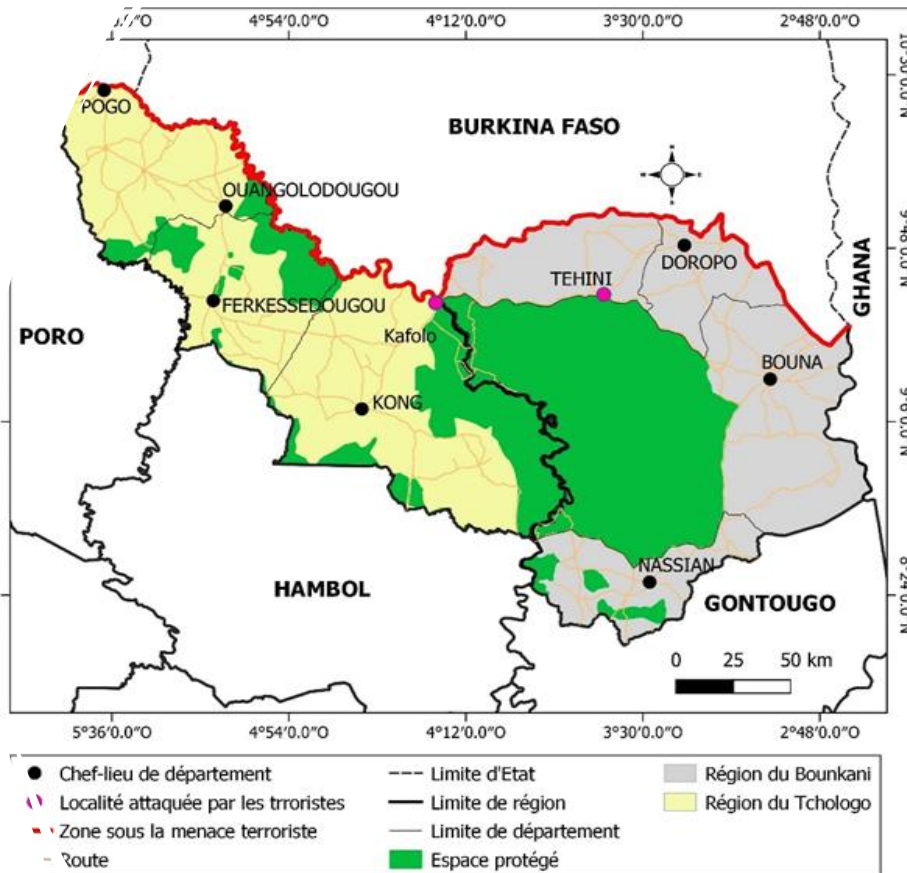

Localisation du Programme: **Régions de Tchologo et Bounkani**

Durée : **2 ans, 2022-2024**

Budget estimatif : **(2023-2024) 90,050,157 USD**

Agence Lead : **UNICEF**

Agences Contributrices : **BCR - UNICEF, PNUD, OIM, HCR, UNFPA, PAM, OMS, ONUFEMME, BIT**

Alignement au PS-GOUV 2 :

- **Axe 1** : lutte contre la fragilité dans les zones frontalières du Nord
- **Axe 3** : amélioration des conditions de vie des ménages



2 axes stratégiques majeurs

AXES

AXE 1 : RESILIENCE DES SYSTEMES

Renforcer la capacité des systèmes de gouvernance au niveau régional et local afin d'améliorer la planification tenant compte des risques ainsi que la fourniture de services de qualité sensibles au genre, y compris en situation d'urgence.

AXE 2 : RÉSILIENCE DES COMMUNAUTÉS ET DES INDIVIDUS

Outiller les communautés et favoriser leur autonomisation afin qu'elles puissent anticiper et prévenir les chocs sur les systèmes, les ménages et les individus et gérer les risques résiduels



Synthèse du Budget (Boukani et Tchologo) (2023-2024)

Composantes	Année 1 (2023)	Année 2 (2024)	Budget (USD)	Budget mobilisé (USD)	A mobiliser (USD)
Produit 1 : Les systèmes sont renforcés au niveau régional et local afin d'améliorer la planification tenant compte des risques ainsi que la fourniture de services de qualité sensibles au genre, y compris en situation d'urgence.	14,135,000	18,154,249	32,289,249	11,005,345	21,283,904
Produit 2 : Les communautés sont outillées et leur autonomisation favorisée afin qu'elles puissent anticiper et prévenir les effets des chocs sur les systèmes, les ménages et les individus et gérer les risques résiduels.	13,357,386	25,259,000	38,616,386	11,988,566	24,103,039
Santé – VIH-SR-SSRAJ	2,071,600	2,549,449	4,621,049	1,484,650	3,136,399
Nutrition	2,818,700	3,719,000	6,537,700	874,380	5,663,320
Éducation	3,898,400	5,231,900	9,130,300	4,542,243	4,588,057
Protection	4,045,500	5,805,400	9,850,900	3,794,880	6,056,020
WASH (Eau, Hygiène, Assainissement)	4,382,100	5,106,100	9,488,200	2,967,935	6,520,265
Participation des adolescents et des jeunes	1,840,000	1,830,000	3,670,000	1,073,000	2,597,000
Renforcement de la gouvernance, l'état de droit	1,253,000	2,814,600	4,067,600	1,093,619	2,973,981
Changement social et comportemental / approches communautaires	4,291,000	4,841,000	9,132,000	974,890	8,157,110
Soutien aux opportunités économiques et autonomisation	2,334,500	7,129,100	9,463,600	4,102,209	5,361,391
Inclusion sociale (Protection Sociale)	116,700	216,700	333,400	0	333,400
Cohésion sociale	440,886	4,170,000	4,610,886	2,086,105	2,524,781
Total (programme)	\$27,492,386	\$43,413,249	70,905,635	22,993,911	47,911,724
Coûts de l'appui technique (10%)	2,749,239	4,341,325	7,090,564		7,090,564
Coûts opérationnel (8%)	2,199,391	3,473,060	5,672,451		5,672,451
Sous-Total (Appui technique & Coût opérationnel)	4,948,630	7,814,385	12,763,014		12,763,014
Coûts de recouvrement (8%)	2,199,391	3,473,060	5,672,451		5,672,451
Prélèvement de coordination (1%)	274,924	434,132	709,056		709,056
Total (programme+Coordination)	\$34,915,330	\$55,134,826	\$90,050,157	22,993,911	67,056,245



Progrès Réalisés en 2022

Quelques Progrès – réalisations majeures en 2022

Indicateurs de produit	Référence	Cible 2022	Progrès réalisé en 2022
Existence d'un plan de contingence régional multisectoriel actualisé (préparation de la réponse aux urgences et à la crise humanitaire dans les régions affectées)	Non	Oui	Oui
Pourcentage de structures de santé engagées dans le réseau de la qualité des soins maternels et néonataux dans les zones ciblées.	0%	10%	28,6%
Pourcentage de villages ou de communautés disposant de registres communautaires pour le suivi de la vaccination	0%	5%	100%
Pourcentage de centre de santé offrant des soins aux enfants atteints de MAS dans le cadre des services réguliers de santé et de nutrition.	84%	84%	100%
Existence d'un plan de la nutrition maternelle et infantile et du jeune enfant dans les districts des régions du Bounkani et du Tchologo.	ND	Oui	NON



Quelques Progrès – réalisations majeures en 2022

Indicateurs de produit	Référence	Cible 2022	Progrès réalisé en 2022
Nombre de femmes porteuses de fistules obstétricales opérées	25	25	33
Nombre de travailleurs sociaux et des agents d'ONG locales formés sur les notions de genre, prévention des VBG et prise en charge holistique de survivant.e.s	237	36	36
Pourcentage de centre de santé offrant des soins aux enfants atteints de MAS dans le cadre des services réguliers de santé et de nutrition.	84%	84%	100%
Nombre de plateformes communautaires multisectorielles de nutrition (FRANC) opérationnelles dans les régions du Bounkani et du Tchologo	ND	50	282
Nombre des structures de santé des localités abritant les réfugiés et les déplacés internes qui disposent de kits d'urgence SR	0	5	7



Quelques Progrès – réalisations majeures en 2022

Indicateurs de produit	Référence	Cible 2022	Progrès réalisé en 2022
Pourcentage des districts sanitaires du projet qui disposent d'acteurs formés sur le Dispositif minimum d'urgence (DMU) en SSR/VBG	0	7	7
Nombre d'adolescents et jeunes formés sur les droits et besoins de services conviviaux en matière de SSR, notamment en situation d'urgence humanitaire	1945	2,000	3,373
Pourcentage de structures de protection sociale qui disposent de kits de Dignité pour l'assistance aux réfugiés et déplacés internes survivants de VBG	0%	50%	50%
Nombre survivant(e)s de violences basées sur le genre qui bénéficient d'au moins une prise en charge (psychosociale, médicale, juridique, judiciaire)	182	2,274	311
Nombre des structures de santé des localités abritant les réfugiés et les déplacés internes qui disposent de kits d'urgence SR	0	5	7
Nombre d'écoles primaires publiques avec des services d'eau, d'assainissement et d'hygiène de base, incluant des dispositifs pour les handicapés dans les zones ciblées pendant la période du programme.	0	27	22

Quelques Progrès – réalisations majeures en 2022

Indicateurs de produit	Référence	Cible 2022	Progrès réalisé en 2022
Nombre de jeunes hommes et femmes chefs de famille avec des compétences, des outils, des revenus et des conditions de vie améliorés	0	500	3810 dont 81 % de femmes
Nombre de groupements féminins et organisations à base communautaires des localités en situation de crise humanitaire équipées pour la mise en place d'activités génératrices de revenu (AGR)	25	15	22
Nombre de responsables ayant eu leurs capacités renforcées sur le changement social et comportemental en situation d'urgence	0	20	55
Nombre de leaders communautaires et guides religieux qui s'engagent en faveur de l'abandon des pratiques néfastes, de la promotion de la scolarisation des filles et leur maintien à l'école	30	90	150
Nombre de personnes additionnelles vivant dans les communautés déclarées FDAL dans les zones ciblées	0	9,859	8,750
Nombre de personnes additionnelles avec accès aux services d'eau potable au moins basiques dans les zones ciblées	0	14,716	6,341



Approche 'Laser'
pour la réponse à la problématique des Réfugiés

Zones ciblées dans le Tchologo

Services Sociaux dans les localités, ≈ 10 km de la frontière

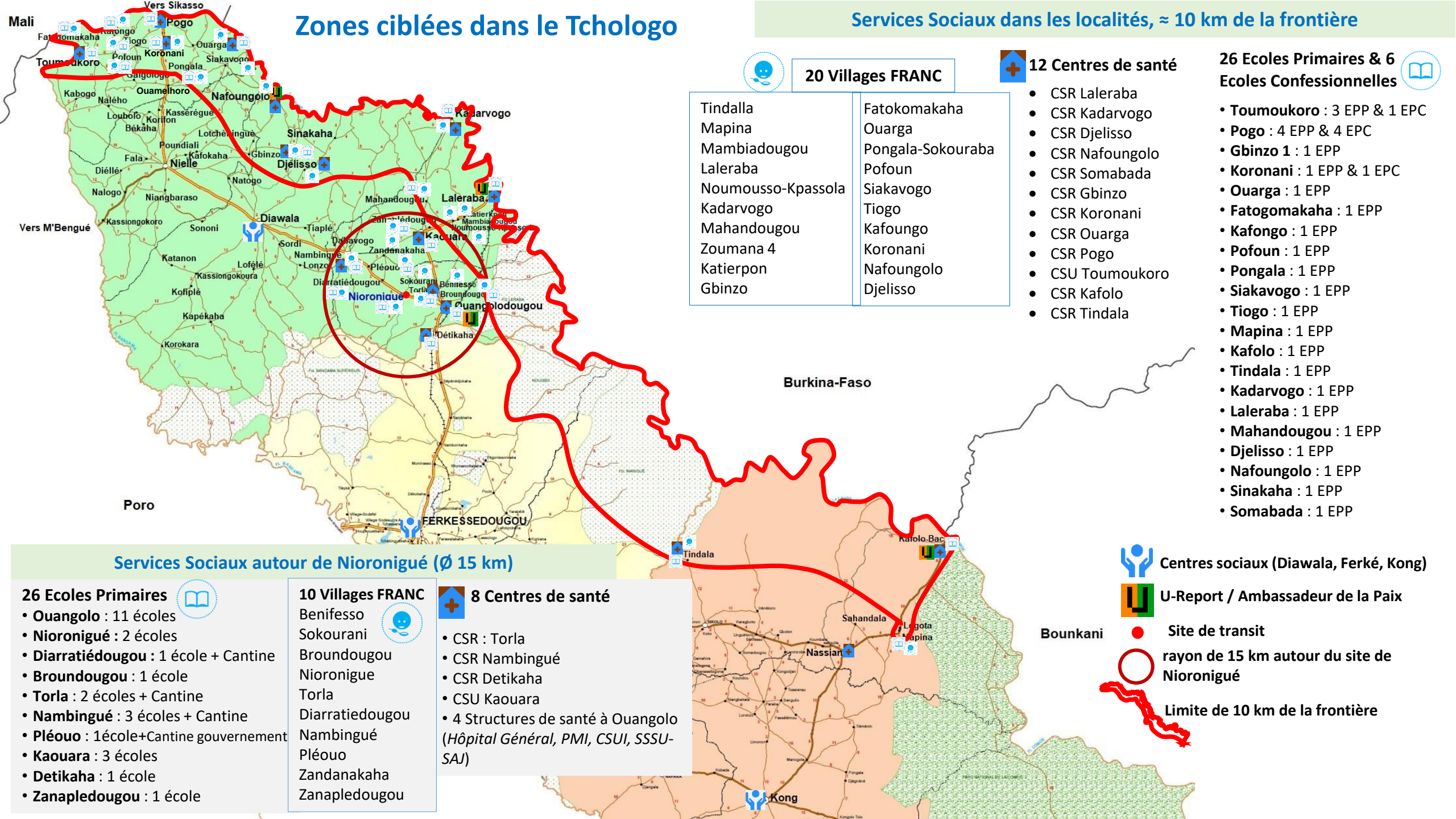

20 Villages FRANC

- | | |
|--------------------|-------------------|
| Tindalla | Fatokomakaha |
| Mapina | Ouarga |
| Mambiadougou | Pongala-Sokouraba |
| Laleraba | Pofoun |
| Noumousso-Kpassola | Siakavogo |
| Kadarvogo | Tiogo |
| Mahandougou | Kafoungo |
| Zoumana 4 | Koronani |
| Katierpon | Nafoungolo |
| Gbinzo | Djelisso |



12 Centres de santé

- CSR Laleraba
- CSR Kadarvogo
- CSR Djelisso
- CSR Nafoungolo
- CSR Somabada
- CSR Gbinzo
- CSR Koronani
- CSR Ouarga
- CSR Pogo
- CSU Toumoukoro
- CSR Kafolo
- CSR Tindala

26 Ecoles Primaires & 6 Ecoles Concessionnelles



- Toumoukoro : 3 EPP & 1 EPC
- Pogo : 4 EPP & 4 EPC
- Gbinzo 1 : 1 EPP
- Koronani : 1 EPP & 1 EPC
- Ouarga : 1 EPP
- Fatogomakaha : 1 EPP
- Kafoungo : 1 EPP
- Pofoun : 1 EPP
- Pongala : 1 EPP
- Siakavogo : 1 EPP
- Tiogo : 1 EPP
- Mapina : 1 EPP
- Kafolo : 1 EPP
- Tindala : 1 EPP
- Kadarvogo : 1 EPP
- Laleraba : 1 EPP
- Mahandougou : 1 EPP
- Djelisso : 1 EPP
- Nafoungolo : 1 EPP
- Sinakaha : 1 EPP
- Somabada : 1 EPP

Services Sociaux autour de Nioronigué (Ø 15 km)

26 Ecoles Primaires



- Ouangolo : 11 écoles
- Nioronigué : 2 écoles
- Diarratiédougou : 1 école + Cantine
- Broundougou : 1 école
- Torla : 2 écoles + Cantine
- Nambingué : 3 écoles + Cantine
- Pléouo : 1 école + Cantine gouvernement
- Kaouara : 3 écoles
- Detikaha : 1 école
- Zanapledougou : 1 école

10 Villages FRANC



- Benifesso
- Sokourani
- Broundougou
- Nioronigué
- Torla
- Diarratiédougou
- Nambingué
- Pléouo
- Zandanakaha
- Zanapledougou

8 Centres de santé



- CSR : Torla
- CSR Nambingué
- CSR Detikaha
- CSU Kaouara
- 4 Structures de santé à Ouangolo (Hôpital Général, PMI, CSUI, SSSU-SAJ)



Centres sociaux (Diawala, Ferké, Kong)



U-Report / Ambassadeur de la Paix

Bounkani

Site de transit



rayon de 15 km autour du site de Nioronigué

Limite de 10 km de la frontière

11 Centres de santé

- Hôpital Général Doropo
- CSR Kalamon
- CSR Danao
- DR Lagbo
- DR Lankio
- DR Sansandouo
- CSR Bole
- DR Lagbo-Tadjote
- DR Govitan
- CSU Tougbo
- MR Vargo 2

Konperteon
Kouenera
Tame-Koulda
Babadjou
Kakota
Karwedouo
Koiton

Lankio
Nakélé
Niona
Proua
Tobroura
Yolonkora
Galbadi1

Sansandouo
Timibora
Goala
Hereouedouo
Loukoura
Gogombro

Kohode
Boki
Tiebi-tienko
Poumigüe
Lagbo-Tadjote
Danfo

Govitan
Difita
Trikongo
Tourame
Kielo-kerenko
Koffidouo

Moro-moro
Kalana-bave
Bole
Ollodouo
Didassokoura
Kalan 1



38 Villages FRANC



- 37 Ecoles Primaires Publiques
- 3 Ecoles Communautaires
- 5 Ecoles Concessionnelles

Liste des Ecoles

- Site de transit
- Limite de 10 km de la frontière
- Centre social situé à Bouna (15 km du site)
- Centre social en construction (Doropo)
- U-Report / Ambassadeur de la Paix
- rayon de 15 km autour du site



Services Sociaux autour de Notadouo (Ø 15 km)

11 Centres de santé

- DR Youtourdouo
- MR Panzarani
- DR Pouan
- DR Dapidouo
- DR Bromakoté
- DR Nomidouo
- DR Sotitedouo
- 4 structures de santé à Bouna (PMI BOUNA; Hôpital Général, Dispensaire Urbain, CSU)



12 Villages FRANC

Assidouo
Dapidouo
Nomidouo
Pouan
Sotitedouo
Bipiredouo
Dasseyo
Kelfara
Kpiko
Panzarani
Sepridouo
Krikpadouo



23 Ecoles Primaires

- Bouna : 15 écoles
- Bouko : 2 écoles + Cantine
- Namidouo 1 : 1 école
- Damaldouo : 1 école
- Dapidouo : 1 école
- Bromakoté : 1 école + Cantine
- Panzarani : 1 Ecole + Cantine
- Nakirdouo : 1 Ecole



Approche 'Laser': Autour des sites et dans les zones d'arrivés

Secteur	Description activité	15 km autour des sites rélocalisations			Zone frontalière		
		Coût unitaire (\$)	Nombre	Coût total (\$)	Coût unitaire (\$)	Nombre	Coût total (\$)
Assistance alimentaire	Assistance alimentaire (mixte vivres et CBT) pour 20,000 réfugiés pendant 3 mois	480,000	1	480,000	720,000	1	720,000
	Assistance alimentaire (CBT) familles hôtes pendant 3 mois (aligné sur filets sociaux)	180,000	1	180,000	270,000	1	270,000
WASH	Système de mini-adduction d'eau avec pompe solaire	113,000	6	678,000	113,000	10	1,130,000
	Renforcement des capacités de stockage en eau et des dispositifs pour la pratique de l'hygiène dans les ESPC	15,000	15	225,000	15,000	25	375,000
	Réhabilitation ou remplacement de pompes manuelles existantes	10,000	10	100,000	10,000	20	200,000
Education	Construction/réhabilitation et équipement de salle de classes (Ecole primaire)	35,000	20	700,000	35,000	45	1,575,000
	Espace d'apprentissage accéléré	100,000	2	200,000	100,000	-	0
	Appui à l'intégration des structures islamiques d'éducation (SIE) dans le système officiel	5,000	10	50,000	5,000	20	100,000
	Cantines scolaires	35	6000	210,000	35	18,000	630,000
Protection	Formation des travailleurs sociaux des régions du Bounkani et du Tchologo sur la lutte contre la traite et l'exploitation des enfants ; la prévention du recrutement d'enfants par les groupes armés non étatiques ; le soutien psychosocial et la santé mentale et l'identification des violences basées sur le genre.	50,000	1	50,000	50,000	1	50,000
	Protection Monitoring, NFIs	1,564,000	1	1,564,000	2,346,000	1	2,346,000
	Mise en place / renforcement des comités de protection de l'enfant	5,000	10	50,000	5,000	30	150,000
Santé	Equipe des ESPC en intrants (kit urgence)	4,000	15	60,000	4,000	25	100,000
	Amélioration du plateau technique des ESPC pour la prise en charge des cas de référence et la mise à échelle des Soins Mère Kangourou)	110,000	1	110,000	110,000	2	220,000
Nutrition	Renforcement de capacités: Refreshing des capacités des personnels de santé et des centres sociaux sur la prise en charge de la malnutrition aigue, l'ANJE et la prevention de la malnutrition	600	30	18,000	600	50	30,000
	Renforcement de capacités: Formation des agents communautaires sur le dépistage et le référencement des cas de malnutrition aigue, les activites preventives et de promotion des bonnes pratiques de nutrition chez la mere et l'enfant	100	15	1,500	100	50	5,000
	Equipements: Equipement des centres de santé en intrants de nutrition sur la base des besoins (MAS)	3500	6	21,000	3500	15	52,500
	Provision d'intrants de nutrition sur la base des besoins (MAM prévention)	2000	144	288,000	2000	240	480,000
	Dépistage précoce: Appuyer le dépistage precece de masse de la malnutrition aigue dans les aires sanitaires concernées avec des activités de communication de masse sur l'allaitement et l'alimentation de complément	1,000	15	15,000	1,000	25	25,000
	Strategies avancées et supervision: Appuyer les centres de santé dans la réalisation des: dépistage, prevention et promotion des bonnes pratiques de nutrition en stratégies avancées	800	15	12,000	800	25	20,000
	Renforcement de la promotion des bonnes pratiques nutritionnelles avec un focus sur l'ANJE dans les aires sanitaires concernées	2,000	15	30,000	2,000	25	50,000
	Prévention: au besoin, assurer l'integration de suppléments nutritionnels pour les enfants de 6 à 23 mois	10,000	15	150,000	10,000	25	250,000
	Prevention : Assurer la disponibilité du fer acide folique chez les femmes enceintes en consultation prenatale	10,000	15	150,000	10,000	25	250,000
Approche communautaire FRANCS : Mise en place/renforcement de la fonctionnalité des FRANCS dans chaque village, et amélioration de l'accès a une diversité alimentaire optimale pour les femmes et les enfants à travers la mise à disposition de petit élevage, intrants etc (incluant, en fonction de la faisabilité, des éléments de transferts monétaires	20,000	10	200,000	20,000	20	400,000	
Ado & Jeunes	Girl Power (formation des filles sur les compétences de vie, l'entreprenariat, l'alphabétisation, la SSR, l'appui psychosocial, l'initiation aux métiers)	2,500	30	75,000	2,500	60	150,000
	Contribution des adolescents et des jeunes, comme acteurs de changement pour la paix et la cohésion sociale	90,000	1	90,000	90,000	2	180,000
Cohesion sociale	Renforcement de Cohesion Sociale	1,846,354	1	1,846,354	2,769,531	1	2,769,531
Cross-sectoral	Appui au changement social et comportemental en faveur de la paix et de la cohésion sociale durable auprès des communautés (SBC)	30,000	1	30,000	30,000	2	60,000
	Appui à la coordination regionale (équipement)	250,000	2	500,000	125,000	3	375,000
TOTAL				8,083,854			12,963,031

Composante Urgences Budget

Composantes Urgences	Budget estimé
Assistance alimentaire (mixte vivres et CBT) pour 20,000 réfugiés pendant 3 mois (PAM)	1,200,000
Assistance alimentaire (CBT) familles hôtes pendant 3 mois (aligné sur filets sociaux) (PAM)	450,000
Renforcement services sociaux de base autour des 2 sites de relocalisation (UNICEF)	3,218,500
Renforcement services sociaux de base (dans les villages frontaliers) (UNICEF)	5,892,500
Protection de l'enfant et Monitoring de protection dans les zones frontalières et autour des sites (UNHCR et UNICEF)	4,210,000
Promotion cohésion sociale dans les zones frontalières et autour des sites (PNUD et UNICEF)	5,110,886
Appui au changement social et comportemental durable auprès des communautés (SBC) dans les zones frontalières et autour des sites (UNICEF)	90,000
Appui à la Coordination Régionale (équipement)	875,000
Total	\$21,046,886

Mécanismes de Coordination - Résilience

Comité Directeur Conjoint /Comité de Pilotage

- Définition orientations stratégiques conformément au PSGouv et au CCDD
- Reporting au Comité Directeur Conjoint sur les résultats atteints et les perspectives
- Plaidoyer pour mobilisation/leveraging des ressources

- Ministère du Plan/BCR (Lead)
 - Chefs d'agence
 - Ministères partenaires
- ➔ **Réunions annuelles**

Comité de Coordination Interagence

- Programmation conjointe
- Développement de Partenariat Stratégique & Mobilisation des ressources
- Suivi/Supervision conjointe de la mise en œuvre
- Reporting conjoint sur la mise en œuvre a UNCT

- Représentant UNICEF /BCR (Lead)
 - Responsables de programme UNICEF, PNUD, OIM, HCR, UNFPA, PAM, OMS
 - Chefs de Bureaux de Zone/Antenne
 - M&E des agences contributrices
- ➔ **Réunions Trimestrielles**

Comités Techniques Régionaux Tchologo & Bounkani

- Planification opérationnelle
- Développement synergies et partenariat pour la mise en œuvre
- Suivi communautaire & Reporting

- Préfets Tchologo & Bounkani (co-lead)
 - Bureaux de zone & Antennes SNU
 - Services techniques déconcentrés
 - Collectivités locales (Mairies, Conseils Régionaux...)
 - Organisations Société Civile/ONGs
- ➔ **Réunions bimestrielles**
- ➔ **Réunions semestrielles inter-régionales**



Merci de votre Attention!



NATIONS UNIES
CÔTE D'IVOIRE

